Prijal všetky prekážky i radosti života. Bol vydedený otcom, mal množstvo útokov pri zakladaní rehole a nakoniec prišlo utrpenie, ktoré bral ako príjemné bremeno a ľahké jarmo.

František je vzorom pre moderného človeka. Človeka blúdiaceho, hľadajúceho, nerozhodného. Po nájdení Boha však vykročil na cestu pokory, úplného odovzdania sa Bohu. A to môže byť aj cesta pre nás. Aj keď sa nám zdá, že pýcha a svetský spôsob života v nás víťazí, aj keď sme na míle vzdialení od Boha, aj keď máme množstvo starostí a niet čas na modlitbu, aj keď zúfame, aj keď neveríme už nikomu a ničomu (v dnešných časoch epidémie veľmi častý jav), aj keď si zľahčujeme mnohé veci, On prichádza s ponukou zmeny: „Poďte ku mne všetci, ktorí sa namáhate a ste preťažení a ja vás posilním..." Len skrze Ježiša prichádza dokonalá zmena a sv. František by nám o tom vedel písať básne.

M.Haňov

Modlitba v čase pandémie koronavírusu

Pane Ježišu Kriste, ty si „chodil po všetkých mestách a dedinách" a „uzdravoval každý neduh a každú chorobu". Na tvoje slovo boli chorí uzdravení.

Príď nám na pomoc v dobe globálneho šírenia pandémie koronavírusu, aby sme mohli zakúsiť tvoju uzdravujúcu lásku. Vylieč chorých nakazených vírusom. Nech sa im vráti životná sila a k uzdraveniu nech im pomôže aj dobrá lekárska starostlivosť. Zbav nás strachu, ktorý bráni tak nám ako i národom spolupracovať a navzájom si pomáhať. Vylieč nás z pýchy, v ktorej si môžeme namýšľať, že sme imúnni voči chorobe, ktorá nepozná hraníc. Pane Ježišu Kriste, ty lekár všetkých, stoj pri nás v tomto čase neistoty a smútku. Buď s tými, ktorí zomreli na vírus. Nech odpočívajú s tebou v tvojom večnom pokoji.

Buď s rodinami chorých a zosnulých, ktorí buď žijú v obavách alebo smútia. Ochráň ich pred chorobou a hlavne beznádejou. Nech spoznajú tvoj pokoj. Buď s lekármi, zdravotnými sestrami, výskumnými a všetkými zdravotníckymi pracovníkmi, ktorí sa snažia liečiť a pomáhať pričom sa sami vystavujú riziku. Nech zakúsia tvoju ochranu a pokoj. Buď s predstaviteľmi všetkých národov. Daj im predvídavosť, aby konali s láskou a skutočným záujmom o blaho ľudí, ktorým majú slúžiť. Daj im múdrosť, aby našli dlhodobé riešenia, ktoré nás môžu či už pripraviť na budúce pandémie, alebo im zabrániť. Nech spoznajú tvoj pokoj, keď sa snažia o jeho dosiahnutie na svete. Či sme už doma alebo v zahraničí, obklopení chorými na vírus alebo nás to zatiaľ obchádza, či to už znášame alebo si robíme starosti – Pane Ježišu zostaň s nami a namiesto úzkosti nám daruj svoj pokoj. Pane Ježišu, uzdrav nás. Amen.

(Autor: Kerry Weber, v „America" 2. marca 2020)

Vychádza týždenne k nedeli. Redakčná rada: *veriaci*. Web: **www.rkcvtjuh.sk**. Návrhy čakáme na email: **rkcvranovjuh@gmail.com**; číslo účtu: **SK15 0200 0000 0030 3648 5058**. Príspevok na vydávanie: **0,10 €**

Poverello

33
2020
XIV. ročník

4. októbra 2020

SV. FRANTIŠKA Z ASSISI ODPUSTOVÁ SLÁVNOSŤ

Resp.: Vinicou Pánovou je jeho ľud.

Dnes máme pred sebou nášho veľkého patróna- sv. Františka z Assisi. Stále mi imponoval, pretože mal dve fázy svojho života, jednu ďaleko od Boha a druhú, tú lepšiu, prežil s Bohom. Našťastie tá druhá prišla v druhej polovici jeho života! Prvá fáza Františkovho života by mohla zaujímať mladých hýrivcov dnešnej doby zbožňujúcich zábavy a večierky. Veď bez tých sa predsa dnes nedá žiť! Dokonca ani Covid do 22.00h. nemá šancu týchto vychutnávačov života napadnúť! František však bol ako mladík presne taký istý. Vychutnával si život synčeka bohatého kupca, hýril, žúroval, platil kámošom vstupy na zábavy. Lomcovala ním pýcha, myslel si, že svojimi peniazmi a postavením si dokáže kúpiť aj víťazstvo vo vojne. A tu sa dostávame k bodu zlomu v jeho živote. K bodu, kedy bola zlomená jeho pýcha, kedy všetku svoju námahu sústredenú na majetok, peniaze, hýrenie pretavil v jednoduchosť srdca, k pomoci blížnym a k tichosti a pokore.

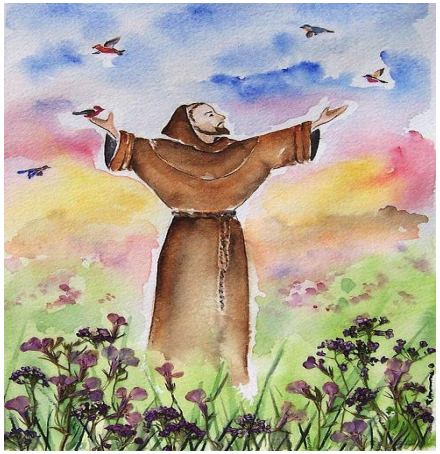

Sv. František - Vzor duchovnej premeny

Pýcha zatvára človeku cestu k pravde. Človek môže byť múdry ako Šalamún, ak však nemá jednoduchosť a nevinnosť detského srdca, zatvára sa pred pravdou, a nakoniec môže byť na tom horšie ako jednoduchý človek bez vzdelania, ktorý je však úprimný, ponížený a otvorený pravde. Ježiš o sebe vyhlásil, že je pravda (porov. Jn 14,6). Netreba veľa a rozumieme slovám: „učte sa odo mňa, lebo som tichý a pokorný srdcom" (Mt 11,29), lebo sú označením Boha. Srdce Ježiša, tiché a pokorné, i nám ukazuje vzor, akého srdca máme byť, aké zmýšľanie si máme osvojiť, akú filozofiu života máme realizovať. Tak ako František. V novej dimenzii svojho života, po vnútornom obrátení zahodil staré spôsoby života, stal sa novým človekom, zmenil filozofiu, začal sa učiť od Ježiša, stal sa tichým a pokorným srdcom.

(pokračovanie na zadnej strane)

Liturgický program na 27. týždeň v období cez rok

DEŇ	LITURGICKÝ KALENDÁR	ČAS	ÚMYSEL
Po 5. 10.	**Sv. Faustíny Kowalskej, panny ľub. spomienka** Gal 1, 6-12; Ž 111; Lk 10, 25-37	6.30	+ Jozef Tomáš
		18.00	Za Božiu milosť a pomoc pre Annu a Michala
Ut 6. 10.	**Féria** Gal 1,13-24; Ž 139; Lk 10,38-42	6.30	+ Anton
		18.00	ZBP Anna
St 7. 10.	**Ružencovej Panny Márie spomienka** Gal 2,1-2.7-14; Ž 117; Lk 11,1-4	6.30	ZBP pre Františka a jeho rodiny
		18.00	+ Júlia a Ján /deti/
Št 8. 10.	**Féria** Gal 3,1-5; Ž Lk1; Lk 11,5-13	6.30	ZBP Pavol s rodinou
		18.00	ZBP a DDS pre Lukáša a Martina
Pi 9. 10.	**Féria** Gal 3,7-14; Ž 111; Lk 11,15-26	6.30	+ Štefan, Michal, Anna
		18.00	ZBP DDS pre Matúša a Júliu /mládež/
So 10. 10.	**Panny Márie v sobotu ľub.spomienka** Gal 3,27-29; Ž 105; Lk 11,27-28	16.30	ZBP pre Vladimíra
		18.00	+ Helena
Ne 11. 10.	**28. NEDEĽA V CEZROČNOM OBDOBÍ** Iz 25,6-10a; Ž 23; Flp 4,12-14.19-20 Mt 22,1-14	8.00	ZBP pre Tomáša s rodinou
		9.30	+ Pavol
		11.00	+ Jozef
		18.30	+ Margita, Pavol

Filiálky	Po	Ut	St	Št	Pi	So	Ne
VT Dlhé			18.00				8.00 9.30
Rod. oblasť							11.00

Lektori na budúcu nedeľu, 11. 10. 2020:

Sobota - vigília	8.00	9.30	11.00	18.30
Benčo Novák	Smolej Smolejová	Demčák Plančárová	Kľučár Kľučárová	Chytra Antolíková

Oznamy

1. Na upratovanie kostola k nasledujúcej nedeli prosíme **rodiny Maximovičovú, Lajčákovú a Rožovú.** Vyslovujeme vďaku rodinám, ktoré upratovali kostol k dnešnej nedeli.

2. Z pohrebu Štefana obetovali na kostolné potreby 70,-€, **zo svadby Mareka a Kataríny** obetovali na kostol 100,-€, **zo svadby Dávida a Simony** tiež 100,-€, **zo svadby Matúša a Júlii** obetovali na kostol 100,-€ a **bohuznáma obetovala** 30,-€ a 100,-€. Úprimné Pán Boh zaplať za všetky finančné dary. **Na budúcu nedeľu** pri sv. omšiach bude **zbierka na Dobročinné diela Svätého Otca.** Vopred ďakujeme za každý dar na tento cieľ.

3. Dávame do pozornosti, že **počas obdobia núdzového stavu zatiaľ osobitné sv. omše v stredu pre deti, ani v piatok pre birmovancov nebudú!!**

4. Oznamujeme tiež, **že od 1.októbra platí slovenskými biskupmi vydaný dišpenz od účasti na sv. omšiach v nedele a prikázané sviatky.** Tento dišpenz platí až do odvolania.

5. Keďže v nasledujúcom čase platí, že na sv. omši sa môže zúčastniť maximálne 50 ľudí (vrátane asistencie), tak vo farskom kostole i na filiálke budú pri vchode kurátori, ktorí na to dohliadnu. Ak by ste sa náhodou napr. ráno v týždni, keď je viac ľudí nedostali na sv. omšu, prosíme vás, aby ste prišli večer (prípadne na druhý deň).

6. Vzhľadom na túto situáciu a so snahou, aby sme sa v čom najväčšom počte **mohli zúčastniť predovšetkým nedeľných sv. omší, posilňujeme dočasne od budúcej soboty a nedele sv. omše takto:**

Farský kostol sv. Františka

Sobota - večer o 16.30 hod. a o 18.00 hod. (obe sv. omše s nedeľnou platnosťou), ranné sv. omše v sobotu vo farskom kostole dočasne nebudú!!

Nedeľa – 8.00 hod (seniori), 9.30 hod., 11.00 hod. a 18.30 hod.

Filiálka Dlhé

Nedeľa o 8.00 hod.(seniori) a 9.30 hod.

Rodinná Oblasť Školská kaplnka

Nedeľa o 11.00 hod.

7. Od zajtra budú vo farskom kostole večerné sv. omše v týždni už o 18.00 hod. (pol hodinu pred tým ruženec).

Sviatosť manželstva si chcú vyslúžiť:

Kamil Kondrát a Mária Kobulnická
ohlasujú sa druhýkrát.

Peter Kravec a Rebeka Šrámeková
ohlasujú sa tretíkrát.

Ľubomír Danko a Lucia Mražíková
ohlasujú sa tretíkrát.

Zahrňte týchto mladých do svojich modlitieb.