ZAUJALO NÁS...

Deťom netreba veľa, žiadne drahé krúžky - stačí byť s nimi, ukázať im bežný život.

Ako zvládnuť nástup do škôlky? Možno to poznáte aj vy - napriek tomu, že už prešiel nejaký čas, stále bojujete s dieťaťom, ráno prežívate plač a prosenie. Prečo sa niektorým deťom tak ťažko zvyká na kolektív? V čom robíme chybu? Rodičia sa v minulosti deťom viac venovali, aj na škôlku boli lepšie pripravené, hovorí učiteľka s 30-ročnou praxou.

PROBLÉMOM SÚ AJ DNEŠNÍ RODIČIA. "V minulosti boli deti viac pripravené nastúpiť do kolektívu. Mohli sme hneď kresliť, učiť sa básničky. Deti sú menej samostatné a mne potom výchovno-vzdelávacia činnosť uniká," hovorí Anka, ktorá už takmer 30 rokov pracuje ako pani učiteľka v škôlke. Vďaka svojej dlhoročnej praxi môže porovnať, aké to bolo s deťmi v minulosti a aké je to teraz. Generáciu dnešných detí označujeme ako tú zlú, no problémom často nebývajú deti, ale práve ich rodičia. Dnešné deti nie sú na nástup do materskej školy dostatočne pripravené, psychicky a ani fyzicky. Anka nám otvorene porozprávala o tom, s akými problémami sa ona ako učiteľka denne stretáva, ale aj o tom, čo si myslí, že by sme my rodičia mali určite zlepšiť...

Pani učiteľka, čo by malo dieťa vedieť už pred nástupom do škôlky?

Hlavne by malo byť svojmu veku primerane samostatné, má mať vytvorené hygienické návyky, aby sa vedelo s malou pomocou umyť, obliecť, obuť, poznať si svoje veci. Malo by sa vedieť odpútať od mamy, vedieť sa podeliť o hračku, rešpektovať a dodržiavať určité pravidlá. Malo by poznať zásady stolovania, vedieť držať lyžicu, piť z pohára, nemalo by používať na pitie „kojeneckú fľašu“. Slovná zásoba by mala byť dostatočná na to, aby sa dieťa dorozumelo s okolím. Vedelo povedať, čo sa mu páči, prípadne nepáči. Ak rodičia majú obavy, či je dieťa pripravené na vstup do materskej školy, môžu sa poradiť s odborníkmi.

Stretávam sa s názorom, že toto všetko by ich mala naučiť práve škôlka…

Áno, veľa rodičov si to tak predstavuje. Veľa rodín funguje napríklad na strave z „hypermarketov“, polotovarov. Dajú dieťaťu do ruky rožok, dokŕmia ho v kaviarni nejakou detskou výživou, a potom deti, keď majú na tanieri zemiak, ten prvýkrát vidia v škôlke, nevedia čo s tým. Deti za to nemôžu, ale naozaj nevedia, čo to na tom tanieri majú, lebo mama doma nevarí a keď varí, tak len polotovary, alebo jednotvárnu stravu. Nevedia hrýzť, lebo často sa jedlo doma v mixéri upraví, lebo tým mama ušetrí viac času. Chcem ale zdôrazniť, že tento problém sa týka skôr menšiny detí.

Vyzerá to tak, ako keby deti nemali žiadne návyky?

Príde mama a povie mi: „Nakrájate mu chlebík na malé kúsky, ja podchvíľou za nim behám po celom byte a dávam mu do pusy, aby niečo spapal." No tak to je celé zle. Dieťa nie je naučené sedieť pri stole a stolovať. A pritom, každá rodina by mala na to mať priestor, keď už nie cez deň, aspoň večer. Mali by sa posadiť, a dieťa by malo byť pri stole aspoň s mamou, ak je otec ešte v práci. Malo by vedieť jesť pri stole, vedieť že, jedlo nie je na hranie, že ho nikto s tou lyžicou nebude naháňať po celom byte. A tobôž nie po škôlke. Často majú deti šok, keď prídu prvýkrát do škôlky a musia si sadnúť na stoličku k stolu a začať jesť.

Ako by mal rodič dieťa na škôlku pripravovať? Je vhodné deti strašiť vetami: "Však počkaj, v škôlke ťa naučia a pod.?"

Vyhrážať sa škôlkou, je pre dieťa stresujúce. Je to príprava už aj na základnú školu, aby sa dieťa svojím spôsobom tešilo aj na toto zariadenie. Dieťa nesmie mať pocit, že ide do škôlky za trest. Určite treba dieťaťu vysvetliť, že mama vždy príde a rovnako ho má stále rada.

A presne aj túto chybu robia rodičia, aj keď ide dieťa do prvej triedy. Nie je to väčšina rodičov, ale nájdu sa aj takí...Deti majú potom stres a z tohto stresu sa odvíja aj všetko ostatné. Chorobnosť je potom vyššia, majú neurotické problémy, psychika je narušená. Strach sa ťahá s dieťaťom až do dospelosti. V predškolskom veku sa vytvára základ fyzického aj psychického zdravia.

Je na deťoch vidieť, ako sa im mama venovala počas prvých troch rokov?

Áno, je to veľmi vidieť. Stačí, že dieťa pozná farby, vie chytiť pastelku do ruky, pozná nožnice, povie mi : "Doma mama so mnou pečie koláče", vie ako vyzerá formička. Pozná plastelínu, vie držať lyžicu, vie sa obliecť, vie si po sebe upratať, lebo to vidí v rodine. Tam vidím, že mama aj otec sa snažia, robia, učia dieťa, samozrejme v rámci vekových osobitostí.

-pokračovanie článku uverejníme v nasledujúcom čísle Poverella-

Zdroj: www.najmama.aktuality.sk, Miroslava Zahatlanová

Vychádza týždenne k nedeli. Redakčná rada: *veriaci*. Web: **www.rkcvtjuh.sk**. Návrhy čakáme na email: **rkcvranovjuh@gmail.com**; číslo účtu: **SK15 0200 0000 0030 3648 5058**. Príspevok na vydávanie: **0,10 €**

Poverello

44

2019

XIII. ročník

27. októbra 2019

TRIDSIATA NEDEĽA CEZ ROK

Resp.: Úbožiak zavolal a Pán ho vyslyšal.

V istej francúzskej komédii s názvom Pozvanie na zámok sa tretie dejstvo začína rozhovorom medzi príjemnou starou dámou Desmermortovou, pripútanou na invalidný vozík, a jej zatrpknutou spoločníčkou mademoiselle Capulatovou. Slávnosť je v plnom prúde a mademoiselle s povzdychom ľutuje, že v takú noc nemôže byť uprostred zabávajúcej sa spoločnosti. Madam unudene hľadí na tancujúcich a utešuje svoju spoločníčku: *„Vám ešte vždy zostane milý Pán Boh. Budete sedieť v pohodlnom kresle po jeho pravici a ja sa budem musieť dva-tri roky piecť na ohníku.”* Slečna Capulatová namieta: *„Madam, Božie milosrdenstvo nemá hraníc!”* O tom je aj stará dáma presvedčená: *„To sa rozumie, že dodrží, čo sľúbil,”* hovorí, *„ináč by boli tí spravodliví, ktorí sa na neho spoliehali, stratení.”* A so smiechom pokračuje: *„Často som si predstavovala, ako to bude vyzerať v deň posledného súdu. V duchu som počula rozčuľovanie spravodlivých: ‚Neslýchané, veď on odpúšťa aj tým druhým!’ - A vtedy v nich zovrela zlosť, už sa nedokázali ovládať a kliali. Čo nasledovalo potom? Nuž - sami išli do pekla.”*

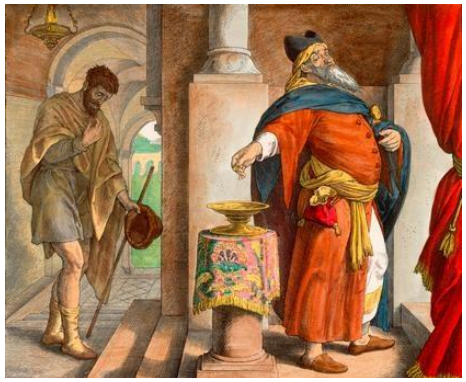

S kým sa porovnávam?

Pán Ježiš nielen ohlasoval zvesť o Božej láske, ale aj odkrýval zakuklené chybné ľudské postoje. Kto skutočne obstojí pred Bohom? Na porovnanie sa nám núkajú dva typy ľudí - farizej a mýtnik. Aký je rozdiel medzi nimi a prečo jeden odchádza z chrámu ospravedlnený a druhý nie? Farizej sa porovnával s mýtnikom, preto jeho pohľad smeroval „nadol”, čím sa nutne považoval za lepšieho a nemohol nájsť na sebe chybu.

Aké je to však iné, keď sa človek - podobne ako mýtnik - porovnáva s veľkosťou a svätosťou Boha? Keď sa nepozerá „zvrchu”, ale „nahor”? V takomto porovnávaní vychádza najavo úžasný rozdiel medzi našou a Božou spravodlivosťou a priepastná nedostižnosť Božej dokonalosti. Keď si tento rozdiel uvedomíme a pocítime ho ako bremeno, zakúsime Božie milosrdenstvo a sami sa staneme milosrdnými Mnoho ľudí prestalo veriť v Boha preto, lebo si prestali uvedomovať svoj hriech. Nikdy vraj nič zlého neurobili. Sú to „svätci”, ale bez Boha. Nepotrebujú ho, veď žijú podľa pravidiel... Skutočne svätý je však ten, kto si uvedomuje, že zhrešil. Len ten totiž môže objaviť, že Boh je milosrdný Otec, a iba taký sa môže nechať jeho milosrdenstvom osloviť, premeniť a uzdraviť. *p. kaplán Michal*

Liturgický program na 30. týždeň v období cez rok

DEŇ	*LITURGICKÝ KALENDÁR*	*ČAS*	*ÚMYSEL*
Po 28. 10	**SV. ŠIMONA A JÚDU, APOŠTOLOV** Ef 2,19-22; Ž 19; Lk 6,12-19	6.30	ZBP a DDS pre Boženu *(70 r. života)*
		18.00	+ Michal a Mária
Ut 29. 10.	**FÉRIA** Rim 8,18-25; Ž 126; Lk 13,18-21	6.30	+ Anna
		18.00	+ Štefan
St 30. 10.	**FÉRIA** Rim 8,26-30; Ž 13; Lk 13,22-30	6.30	ZBP Milan a Anna
		18.00	**NEBUDE ! ! !**
Št 31. 10.	**FÉRIA** Rim 8,31b-39; Ž 109; Lk 13,31-35	6.30	+ Vojtech a Helena
		18.00	+ Anna
Pi 1. 11.	**VŠETKÝCH SVÄTÝCH** Zjv 7,2-4.9-14; Ž 24; 1Jn 3,1-3; Mt 5,1-12a	**8.00**	+ Mikuláš, Helena a Vladimír
		9.30	Za farnosť
		11.00	+ členovia BSR
		18.30	+ Ján a Karolína
So 2. 11.	**SPOMIENKA NA VŠETKÝCH VERNÝCH ZOSNULÝCH**	**8.00**	+ Ján
		18.00	+ Jozef, Pavlína, Andrej a Helena
Ne 3. 11.	**TRIDSIATAPRVÁ NEDEĽA V CEZROČNOM OBDOBÍ** Múd 11,22-12,2; Ž 145 2Sol 1,11-2,2; Lk 19, 1-10	**8.00**	+ Pavol
		9.30	+ Anton
		11.00	Za farnosť
		18.30	+ Eliška

Filiálky	Po	Ut	**St**	Št	**Pi**	**So**	**Ne**
VT Dlhé			**17.00**		**9.30**	**8.30**	**9.30**
Rod. oblasť					**11.00**	**7.30**	**11.00**

Lektori na Všetkých svätých, 1. 11. 2019:

Sobota - vigília	**8.00**	**9.30**	**11.00**	**18.30**
-	Chytra, Sabolová	Jenčo, Jenčová	Kočiš, Štefanková	Vaterka, Vaterková

Lektori na budúcu nedeľu, 3. 11. 2019:

Sobota - vigília	**8.00**	**9.30**	**11.00**	**18.30**
Klapák, Klapáková	Uriga, Harakaľová	Benčo, Plančárová	Vavrek, Vavreková	Sztraka, Ocilková

Oznamy

1. Na upratovanie kostola k nasledujúcej nedeli prosíme rodiny **Fialová, Martonová a Strmeňová.** Zároveň vyslovujeme vďaku rodinám, ktoré upratovali kostol k dnešnej nedeli.
2. Zbierka na Misie činila v našej farnosti **spolu 1768,17 ,-€** (Farský kostol – 1536,80 €, filiálka Dlhé 152,80 €, školská kaplnka 78,57 €). Všetkým darcom vyslovujeme vďačnosť.
3. V nasledujúcom týždni bude prvý **piatok v mesiaci a zároveň dušičkové sviatky**. V stave milosti posväcujúcej budeme môcť získať úplné odpustky pre duše v očistci. **Pred sviatkami budeme spovedať takto: Farský kostol sv. Františka – v pondelok až štvrtok ráno od 6.00 hod. do sv. omše a večer v Pondelok, Utorok a Štvrtok od 16.45 do 18.00 hod., na filiálke Dlhé budeme spovedať v stredu od 15.30 do 17.00 hod. (aj veriacich z Rodinnej oblasti)! Spovedanie chorých bude vo štvrtok.**
4. Na slávnosť Všetkých svätých budú sv. omše ako v nedeľu.
5. Pobožnosť za duše v očistci bude **v piatok 1.11., na slávnosť Všetkých svätých, o 14.00 hod. na cintoríne na vranovskom Dlhom.**
6. Modlitba ruženca na Fatimskú sobotu bude **vo farskom kostole o 7.30 a na filiálke Dlhé o 8.00 hod.!**
7. Sviece za nenarodené deti, ktoré použijeme pri modlitbe za nenarodených, si môžete zakúpiť v sakristii (svieca stojí 1,-€ a jej kúpou pomáhame aktivitám pre život na Slovensku)
8. V stredu 30. októbra budeme na našej filiálke Dlhé sláviť 25 výročie posviacky kostola Nepoškvrneného Srdca Panny Márie. **Slávnostnú sv. omšu o 17.00 hod. bude celebrovať Mons. Alojz Tkáč, emeritný arcibiskup**. Srdečne vás všetkých pozývame poďakovať sa slávením eucharistie za náš filiálny kostol, za jeho staviteľov a dobrodincov. Z tohto dôvodu **v stredu večer sv. omša vo farskom kostole nebude!** (úmysel tejto omše bude slávený v stredu pri večernej sv. omši na Dlhom).
9. Pozývame ženy, ktoré sa chcú zapojiť do pečenia vianočných oblátok, aby sa napísali do zoznamu v sakristii nášho farského kostola. S pečením sa začne po dušičkových sviatkoch.

Svätý Šimon, apoštol – Pôvod mena z hebrejčiny Šimhón – počúvajúci. Sväté písmo ho nazýva Horlivec alebo Kánanejský. Patril k hnutiu zelótov – teda tých, ktorých cieľom bolo zbaviť Palestínu pohanov. Podľa prímenia Kánanejský môžeme predpokladať, že pochádzal z Kány. Podľa prastarej tradície zomrel v Perzii spolu s apoštolom Júdom Tadeášom. Je patrónom farbiarov, pracovníkov s kožou, tkáčov, drevorubačov a murárov. Ikonografia ho vyobrazuje ako muža s kyjom, pílou, kopijou, mečom a sekerou ako nástrojmi umučenia. Niekedy má so sebou knihu a kríž. Najčastejšie je vyobrazený s apoštolom Júdom, čo poukazuje na dávnu tradíciu, že spolu ohlasovali evanjelium Ježiša Krista a spolu aj zomreli.
Svätý Júda, apoštol - Pôvod mena z hebrejčiny Jehúdhád – oslavovaný, zvelebovaný. V Evanjeliu svätého Matúša a Marka je jednoducho uvádzaný ako Tadeáš, v Evanjeliu svätého Lukáša a v Skutkoch apoštolov Júda Jakubov. Bol synom Alfea a jeho manželky Márie – „sestry“ príbuznej Panny Márie. Bol rodným bratom apoštola Jakuba Mladšieho. Podľa tradície spolu s apoštolom Šimonom hlásali evanjelium v Arménsku a v Perzii, kde nakoniec spoločne zomreli mučeníckou smrťou. Júda je patrónom v každej núdzi a v zúfalých situáciach. V ikonografii je zobrazený s kyjom, kameňmi, knihou, s apoštolom Šimonom v scéne umučenia.

Lucia Horná