Poverello

35
2019
XIII. ročník

25. augusta 2019

DVADSIATA PRVÁ NEDEĽA CEZ ROK

Resp.: ***Choďte do celého sveta a hlásajte evanjelium.***

Oznamy

1. Na upratovanie kostola k nasledujúcej 22. nedeli prosíme rodinu **Habasovú, Hruštičovú a Sisáková.** Zároveň vyslovujeme vďaku rodinám, ktoré upratovali kostol k dnešnej nedeli.
2. Vyslovujeme vďačnosť všetkým **vám, ktorí ste pomohli** finančne, ako aj angažovaním sa **pri príprave a realizácii nášho Farského dňa.**
3. Dávame do pozornosti, že **od budúcej nedele budú v našom farskom kostole nedeľné sv. omše opäť v riadnom čase 8.00, 9.30, 11.00 a 18.30 hod.**, keďže sa skončia letné prázdniny.
4. Od piatku nasledujúceho týždňa začne **v Bazilike Narodenia Panny Márie Deviatnik pred odpustovou slávnosťou**. Otcovia pavlíni pozývajú na túto modlitbovú prípravu, ako aj na slávnosť 311. Výročia slzenia obrazu Panny Márie vranovskej, ktorá bude v utorok 27.8. o 18.30 hod. Bližšie informácie sú na plagáte na výveske.

Informácie ohľadom Národného pochodu za život

Deň tretieho Národného pochodu za život je na dosah. Uskutoční sa už o mesiac, 22. septembra 2019 v Bratislave. V niekoľkých mailoch Vám postupne poskytneme dôležité informácie. Na úvod dve novinky:

1.) miestom zhromaždenia Národného pochodu nebude Námestie SNP, ale Námestie slobody.

2.) nedeľné dopoludňajšie sv. omše podľa diecéz budú nahradené spoločnou sv. omšou v Inchebe o 10:00 za účasti všetkých biskupov.

PARKOVANIE

Bez ohľadu na to, či prídete do Bratislavy v sobotu alebo v nedeľu, odporúčame využiť parkovisko v areáli Incheby, bezprostredne pri moste SNP. Veľmi nám pomôže, ak sa zaregistrujete na tomto linku:

https://pochodzazivot.sk/dolezite-informacie-a-kontakty/

UBYTOVANIE

Bohatý sprievodný program Národného pochodu za život začína v piatok (filmy, diskusie, koncerty,..) a vyvrcholí v sobotu večer (sv. omšou v Dóme o 18:00 a následným otváracím programom v Inchebe). Preto sa oplatí prísť do Bratislavy už skôr. Ak máte ťažkosť so zabezpečením ubytovania, ponúkame Vám lacné ubytovanie v školách. Viac na tomto linku:

https://pochodzazivot.sk/dolezite-informacie-a-kontakty/

CHARAKTER POCHODU – PRÍPRAVA

Hlavný program na Námestí slobody začne o 13:30. Pochod odštartuje o 14:30. Trasa pochodu je dlhá 2,2 km. Náš vonkajší prejav má charakterizovať radosť, oslava, vízia, hrdosť, odhodlanie i úcta. Preto dajte dokopy šikovných ľudí a navonok vyjadrite váš odkaz „za život“: pripravte si pekné transparenty, melodicky zhudobnite jednoduché pro-life heslá, vyberte vhodné rytmické piesne. Vezmite so sebou prenosné ozvučenie, aby vašu skupinu bolo počuť. Pribaľte aj gitaru alebo iné nástroje. Jednoducho, nech vaša skupina vyžaruje radosť a život.

Vzťah. Slovník ho definuje ako „spôsob, akým dvaja alebo viacerí ľudia spolu hovoria, správajú sa k sebe navzájom a zaobchádzajú s druhými“. Vzťah môže byť formálny, napríklad obchodný vzťah, alebo môže byť veľmi osobný a intímny, ako napríklad vzťah otca s jeho deťmi. Hoci my svoj vzťah s Bohom často vnímame tým prvým spôsobom, Boh veľmi túži, aby sme ho vnímali práve tým druhým. Viem o tom, že Boh sa zo mňa raduje? Viem, že ho teší tráviť čas o mnou, prejavovať mi svoju lásku a starať sa o mňa? Taký je Boh; s radosťou zaobchádza so mnouako so svojím dieťaťom - až natoľko, že mu záleží na tom, aby ma učil a formoval tak, že keď „vyrastiem“, budem ako on..

Boh s nami zaobchádza ako so svojimi deťmi

Podobne ako u iných rodičov súčasťou Božieho rodičovstva je výchova. Jej jediný zmysel tkvie v tom, aby ma napravil, keď zablúdim - on ma totiž priveľmi miluje na to, aby ma ignoroval. Keď hovoríme o výchove, často si predstavíme tresty a bolesť. No Božia výchova je životodarná. Nespôsobuje hanbu, ale prináša nádej. Dáva mi prísľub väčšieho pokoja a pohody, pretože mi pomáha stať sa väčšmi takým človekom, akého ma Boh stvoril.

Akým spôsobom nás nebeský Otec vychováva? Môže nás pobádať, aby sme požiadali priateľa o odpustenie. Môže spôsobiť, že nás hryzie svedomie, keď uvažujeme o sledovaní nevhodného filmu alebo strácame príliš veľa času surfovaním po internete. Môže dopustiť ťažké okolnosti, ktoré nás privedú k hľadaniu jeho milosti namiesto spoliehania sa na vlastné sily. Môže tiež dovoliť, aby sme niesli následky svojho hriechu, čo je spôsob, akým nás učí a vychováva. Všetkými týmito spôsobmi nás nebeský Otec miluje a vedie. Nechajme sa viesť jeho láskou, ktorá napomína, ktorá niekedy dovolí utrpenie, ale len preto, aby sme sa poučili a mali pred očami skutočnú lásku, ktorá chce v prvom rade dobro a šťastie človeka.

p. kaplán Michal

Vychádza týždenne k nedeli. Redakčná rada: *veriaci*. Web: **www.rkcvtjuh.sk**. Návrhy čakáme na email: **rkcvranovjuh@gmail.com**; číslo účtu: **SK15 0200 0000 0030 3648 5058**. Príspevok na vydávanie: **0,10 €**

Liturgický program na 21. týždeň v období cez rok

DEŇ	LITURGICKÝ KALENDÁR	ČAS	ÚMYSEL
Po 26. 8.	FÉRIA 1 Sol 1, 1-5.8-10; Ž149; Mt 23, 13.15-22	6.30	+ Štefan, Anna
		18.30	+ Terézia, Michal
Ut 27. 8.	SV. MONIKY *spomienka* 1 Sol 2, 1-8; Ž 139; Mt 23, 23-26	6.30	ZBP pre Janku
		18.30	+ Anna
St 28. 8.	SV. AUGUSTÍNA, bis. a uč. Cirkvi *spomienka* 1 Sol 2, 9-13; Ž 139; Mt 23, 27-32	6.30	ZBP pre Dianu
		18.30	ZBP pre Máriu (80r.)
Št 29. 8.	MUČ. SMRŤ SV. JÁNA KRSTITEĽA *spomienka* Jer 1, 17-19; Ž 71; Mk 6, 17-29	6.30	ZBP pre Ľubicu a Pavla s rodinami
		18.30	+ Anna, Michal
Pi 30. 8.	FÉRIA 1 Sol 4, 1-8; Ž 97; Mt 25, 1-13	6.30	ZBP pre Zdenku a Annu s rodinami
		18.30	+ Mariana, Ján, Anna, Ján
So 31. 8.	Panny Márie v sobotu 1 Sol 4, 9-11; Ž 98; Mt 25, 14-30	7.00	ZBP pre Michala s rodinou
		18.30	ZBP pre Milenu a Emíliu
Ne 1. 9.	**DVADSIATA DRUHÁ NEDEĽA CEZ ROK** Sir 3, 19-21.30-31; Ž 68 Hebr 12, 18-19.22-24a; Lk 14, 1.7-14	**8.00**	+ Jaroslav
		9.30	+ Magda
		11.00	Za farníkov
		18.30	+ Štefan Koromház (kňaz)

Filiálky	Po	Ut	St	Št	Pi	So	Ne
VT Dlhé					**17.30**		**9.30**
Rod. oblasť							**11.00**

Lektori na budúcu nedeľu, 1. 9. 2019:

Sobota - vigília	8.00	9.30	11.00	18.30
Novák, Sabolová	Uriga, Sabolová	Sztraka, Sztraková	Novák, Antolíková	Chytra, Sinčáková

Svätci týždňa

Sv. Monika

Narodila sa okolo roku 332 v Tagaste, dnešné Alžírsko. Donútili ju vydať sa za pohanského úradníka v Severnej Afrike. Mala tri deti: Augustína, Navigia a Perpetuu. Vďaka jej trpezlivosti a modlitbám sa jej manžel, ktorý bol pohan, rok pred smrťou obrátil kresťanskú vieru. Za Augustína sa sedemnásť rokov vytrvalo modlila a prosila o modlitby aj kňazov. Jeden kňaz ju utešil slovami: „Nie je možné, aby syn toľkých sĺz zahynul.“ A stalo sa. V roku 387 Augustína na jeho vlastnú žiadosť pokrstil sv. Ambróz. Monika zomrela na ceste z Ríma do Afriky v talianskom meste Ostia.

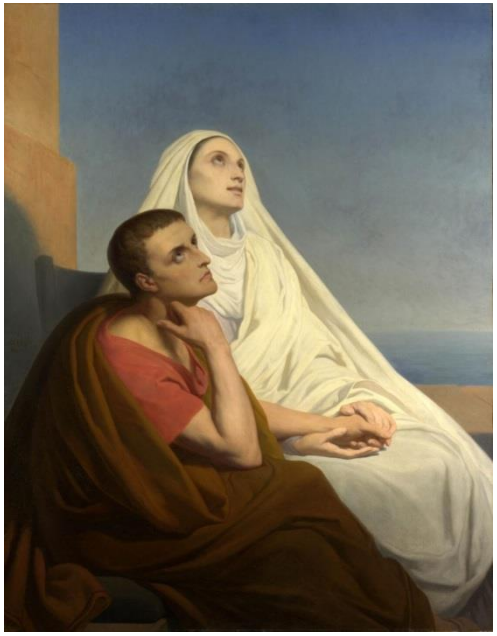

Sv. Augustín

Po hýrivom a neusporiadanom živote a vďaka modlitbám jeho matky sv. Moniky Augustína pokrstil Ambróz na veľkonočnú vigíliu v roku 387. Tri roky bol utiahnutý na otcovskom majetku, kde sa venoval modlitbe, rozjímaniu, postil sa a písal. Rozhodol sa odísť do mesta Hippo, aby tam mohol začať žiť kláštorný život. Tam náhodou vkročil do baziliky, keď práve biskup Valérius hovoril, že potrebuje nejakého kňaza. Vtedy ľudia, ktorí poznali Augustína, začali volať, aby vysvätil Augustína za kňaza. Roku 396 Valérius zomrel a Augustín sa stal jeho nástupcom. Veľmi veľa písal. Najväčším jeho dielom je spis Boží štát a veľmi známe sú Vyznania. Okrem toho napísal mnohé výklady Svätého písma. Veľa písal o Božej milosti. Preto dostal titul „doctor gratiae“, doktor milosti.